

BANCO DO EMPREENDEDOR

BALANÇO SOCIOAMBIENTAL

2013

O sucesso do seu negócio, *todos os dias!*



Esta organização conta com o apoio financeiro de:

BADESC

BNDES
BRASIL
NACIONAL DE DESENVOLVIMENTO
ECONÔMICO

CAIXA

Filiado a:

AMCRED-SC

Matriz: Rua Fúlvio Aducci, 710 – Estreito

Florianópolis – SC

CEP – 88.075-001

CNPJ nº 03.415.879/0001-20

www.bancodoempreendedor.org.br

MISSÃO: Promover o desenvolvimento econômico e social, através da concessão de crédito por modelo alternativo, visando a criação, crescimento e consolidação de empreendimentos de micro e pequeno porte, formais ou informais.

VISÃO: Ser reconhecida como a melhor organização de crédito alternativo a empreendedores de pequenos negócios na sua região de atuação.

VALORES: Legalidade; impessoalidade; moralidade; publicidade; economicidade; eficiência; indiscriminação de raça, cor, gênero ou religião; empreendedorismo como instrumento de desenvolvimento econômico-social.

BREVE HISTÓRICO E CARACTERIZAÇÃO DA INSTITUIÇÃO

O Banco do Empreendedor foi a primeira ONG criada e instalada pelo Programa Crédito de Confiança, implantado através de um termo de cooperação assinado em maio de 1999 entre Governo do Estado de Santa Catarina, Agência de Fomento do Estado de Santa Catarina S.A - BADESC, SEBRAE/SC e Federação das Associações das Micro e Pequenas empresas do Estado de Santa Catarina – FAMPESC.

Desde 09 de julho de 2002 o Banco do Empreendedor é certificada como Organização da Sociedade Civil de Interesse Público (OSCIP) pelo Ministério da Justiça.

No ano de 2006, logo após entrar em vigor o Programa Nacional de Microcrédito Produtivo e Orientado (PNMPO), o Banco do Empreendedor é habilitados a operar oficialmente pelo Ministério do Trabalho e Emprego.

ORGANOGRAMA E COMPOSIÇÃO DOS CONSELHOS

Em seguida será apresentado o organograma para o ano de 2013.

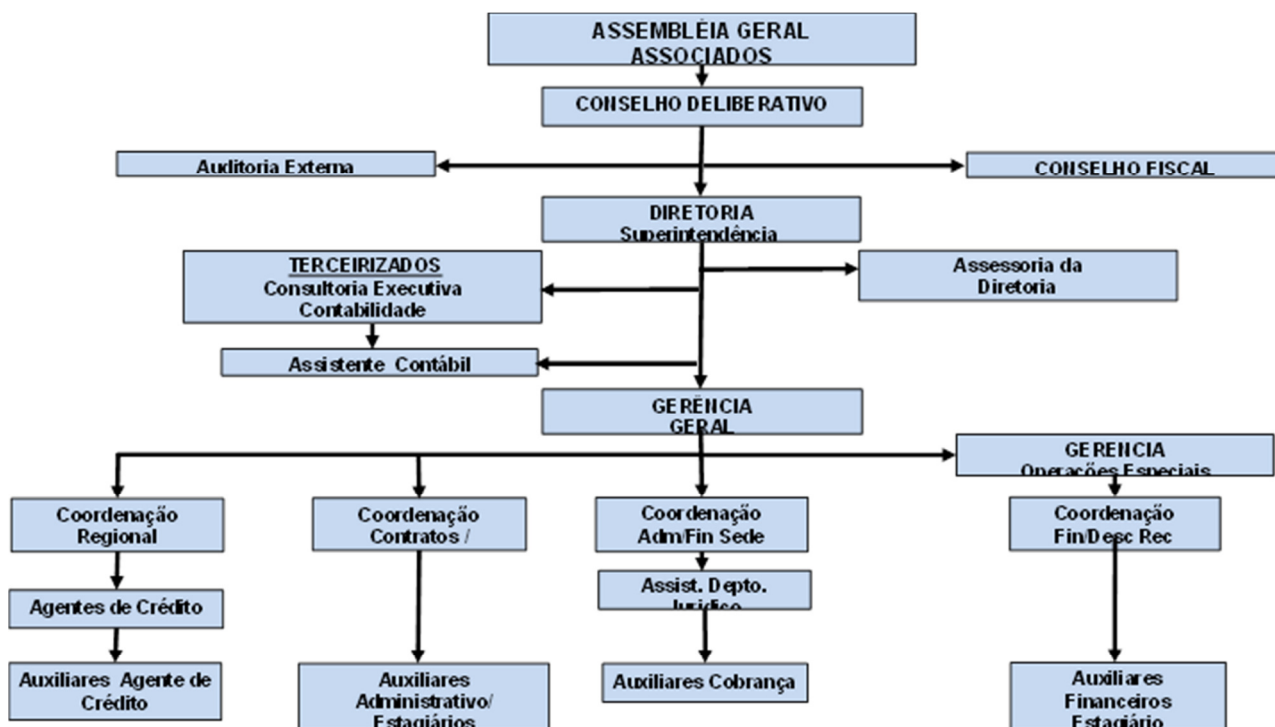

O conselho deliberativo é composto pelos seguintes órgãos:

- ACIF / Florianópolis
- CDL / Florianópolis
- AEMFLO / São José
- ACIP / Palhoça
- CIEE / SC
- ACIT / Palhoça
- ACISAI / Santa Amaro da Imperatriz

O conselho Fiscal é composto por:

- CRC/SC
- SESCON/ Grande Florianópolis
- SINDICÓPOLIS

Diretor Superintendente: Luiz Carlos Floriani

ABRANGÊNCIA

Atualmente o Banco do Empreendedor conta com 14 unidades de atendimento localizadas em diversas cidades do Estado de Santa Catarina, estas unidades atendem também os municípios vizinhos. As unidades estão localizadas nas seguintes cidades:

- Florianópolis (Sede)
- Florianópolis (Norte da Ilha e Sul da Ilha)
- São José
- Palhoça
- Biguaçu
- Tijucas
- São João Batista
- Brusque
- Curitibanos
- Campos Novos
- Joaçaba
- Videira
- Fraiburgo
- Caçador

Até o final de 2013 o Banco de Empreendedor fundir-se-á com a Casa do Empreendedor, que está situado na Região Norte do Estado, então acrescentar-se-á mais 4 unidades nas cidades de Joinville, Garuva, Jaraguá do Sul e São Bento do Sul.

Abrangência do Banco do Empreendedor até o final de 2013

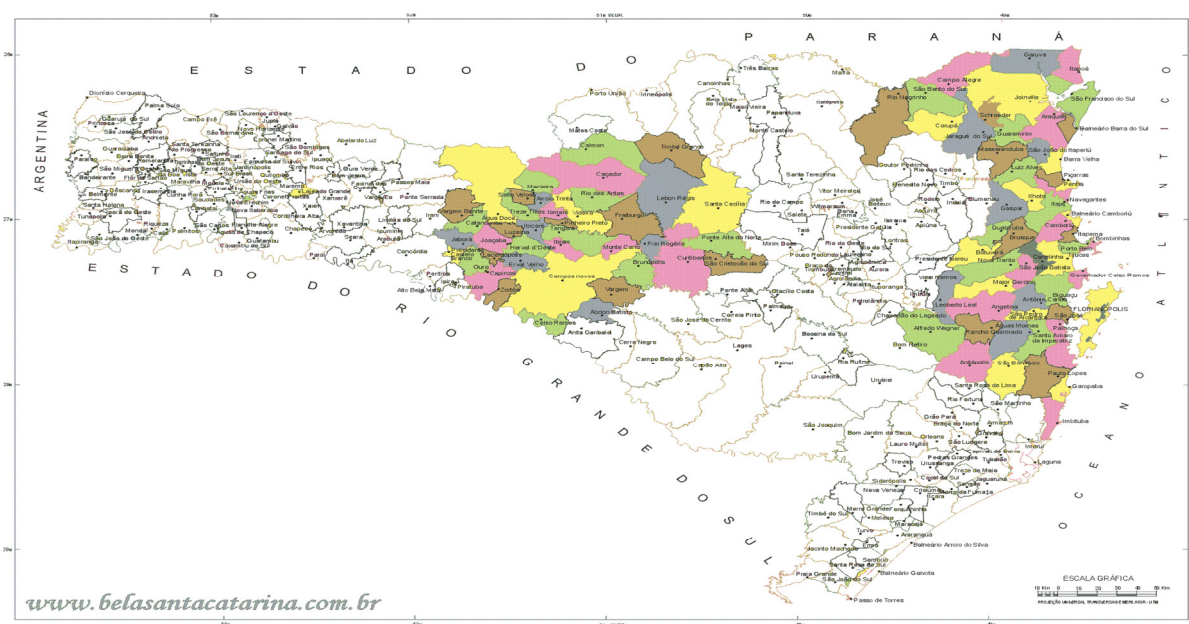

INDICADORES DO BANCO DO EMPREENDEDOR

São apresentados na tabela a seguir o total da carteira, o número de clientes ativos e os valores emprestados desde 2005 a 2012.

ANO	CARTEIRA ATIVA	CLIENTES ATIVOS	VALOR EMPRESTADO
2005	R\$ 3.144.373,00	1180	R\$ 3.524.577,00
2006	R\$ 3.999.657,00	1279	R\$ 4.598.952,00
2007	R\$ 5.277.811,00	1635	R\$ 5.903.518,00
2008	R\$ 7.845.015,00	2428	R\$ 9.138.706,00
2009	R\$ 9.138.204,00	2707	R\$ 10.126.793,00
2010	R\$ 9.951.210,00	2837	R\$ 10.856.313,00
2011	R\$ 12.183.433,00	3379	R\$ 13.242.530,00
2012	R\$ 15.181.285,00	4765	R\$ 16.780.178,00

Evolução da carteira ativa de 2005 à 2012 (gráfico 1)

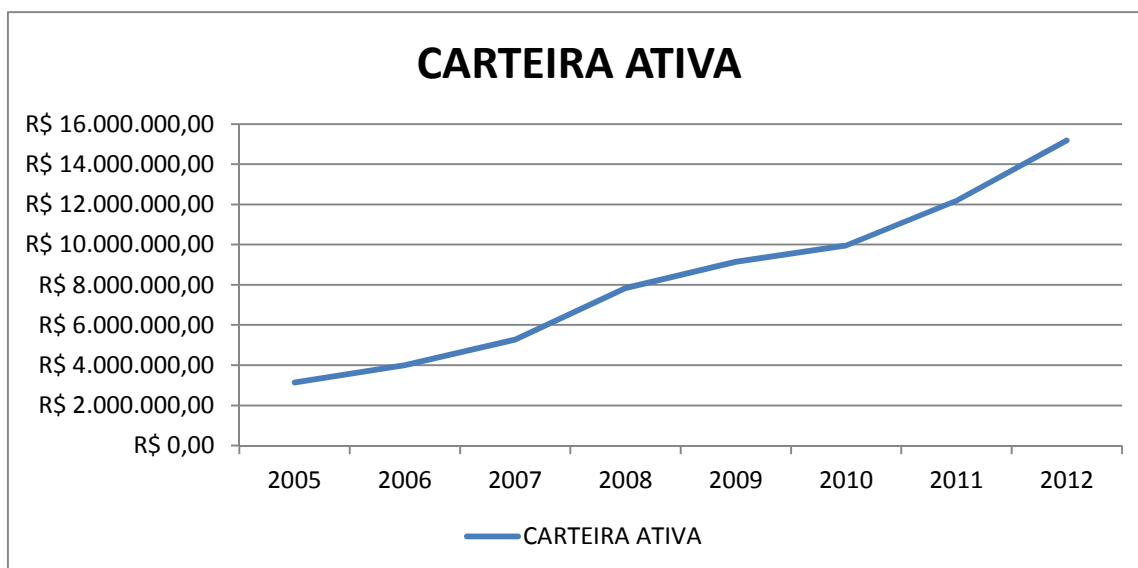

No gráfico 1 vemos a evolução da carteira ativa de 2005, a qual era de R\$ 3.144.373,00, até 2012, ano em que a carteira ativa ficou com um valor de R\$ 15.181.285,00. A média anual de crescimento é de 25,75%.

Evolução do número de clientes ativos (gráfico 2)



O número de clientes ativos em 2005 era de 1180, no ano de 2012 esse número aumentou para 4765. A média anual de crescimento do número de clientes é de 23%.

Valor emprestado anualmente (gráfico 3)

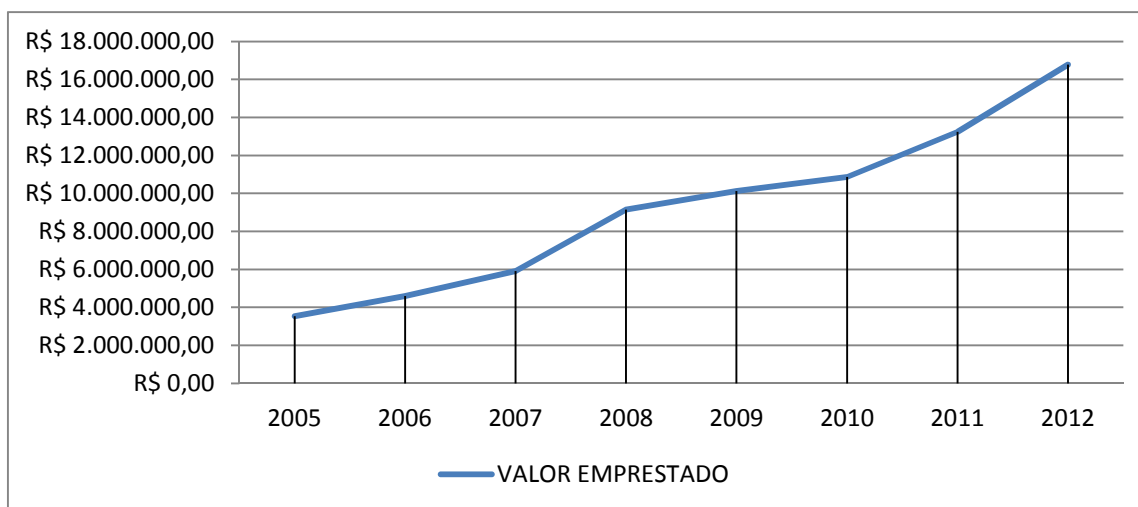

O valor emprestado cresce em média 25,75% por ano. Em 2005 o Banco do Empreendedor emprestou R\$ 3.524.577,00. Em 2012 esse valor foi de R\$ 16.780.178,00.

DEMONSTRAÇÕES EXERCÍCIOS 2011 E 2012

Em 2012 o Banco do Empreendedor teve uma Receita Bruta (RB) de R\$ 7.411.524,00, o que representou um aumento de 27,5% em relação a 2011, o qual a Receita Bruta foi de R\$ 5.811.587,14.

A Receita Operacional Bruta de 2012 foi de R\$ 5.194.828,00, um aumento de 41,1% em relação a 2011, o qual foi de R\$ 3.680.684,14.

Em 2012 o superávit foi de R\$ 270.829,00, no anterior havia sido R\$ 484.941,00, representando um decréscimo de 44,2%.

O resultado do período de 2012 foi devido a aquisição da carteira de clientes do BAPEM (Banco do Pequeno Empreendedor) relativa das unidades de Joaçaba, Campos Novos, Curitiba e Fraiburgo. A aquisição desta carteira foi pago um valor de ágio no valor de R\$ 553.000,00. Juntamente com a carteira foi incorporada toda estrutura operacional e recontratados os colaboradores destas unidades.

A Folha de Pagamento Bruta em 2011 foi de R\$ 1.430.885,82 e em 2012 foi de R\$ 1.985.132,88. Houve um aumento de 38,7% de um ano para o outro.

Tabela de Demonstrações 2011 e 2012

DEMONSTRAÇÃO	2012	2011
RB	R\$ 7.411.524,00	R\$ 5.811.587,14
RL	R\$ 7.411.524,00	R\$ 5.811.587,14
ROB	R\$ 5.194.828,00	R\$ 3.680.684,14
FPB	R\$ 1.985.132,88	R\$ 1.430.885,82

ORIGENS DOS RECURSOS

A origem dos recursos provém da prestação de serviços, com os empréstimos que o Banco do Empreendedor realiza ele reaplica seus recursos em novos empréstimos.

ORIGEM DOS RECURSOS		
Prestação de Serviços	R\$ 7.431.683,23	R\$ 5.757.530,14
Outras	R\$ 5.816,00	R\$ 54.057,00
TOTAL	R\$ 7.437.499,23	R\$ 5.811.587,14

APLICAÇÃO DOS RECURSOS

Os recursos captados são aplicados em projetos, gastos com pessoal, despesas operacionais, despesas com impostos e taxas, despesas financeiras, capital, além de outras despesas.

APLICAÇÃO DE RECURSOS	2012	2011
Projeto	R\$ 2.216.696,00	R\$ 2.130.903,00
Pessoal (salários, benefícios e encargos)	R\$ 1.985.132,88	R\$ 1.430.885,82
Despesas operacionais	R\$ 2.513.904,83	R\$ 1.710.142,00
Despesas com Impostos e Taxas	R\$ 17.433,00	R\$ 10.820,00

Despesas Financeiras	R\$ 2.982,73	R\$ 12.566,63
Capital (máquina, instalações e equipamentos)	R\$ 83.723,00	R\$ 31.328,57
Outras despesas	R\$ 320.820,67	

RECURSOS HUMANOS

São apresentados a seguir os indicadores sociais internos, os quais são os gastos referentes aos colaboradores, estão inclusos alimentação, encargos sociais compulsórios, saúde e segurança no trabalho, transporte, capacitação e desenvolvimento profissional, seguros e empréstimos, além de outros encargos que se enquadram nesta categoria. Em 2011 os gastos foram de R\$ 633.084,71 e em 2012 de R\$ 897.275,37, representando um aumento de 41,5% no ano de 2012 referente ao ano anterior. Os gastos com auxílio creche não está discriminado, os mesmo está incluso na conta de gastos com pessoal.

INDICADORES SOCIAIS INTERNOS	2012	2011
ALIMENTAÇÃO	R\$ 247.954,68	R\$ 160.158,61
ENCARGOS SOCIAIS COMPULSÓRIOS	R\$ 495.385,66	R\$ 344.332,58
SAÚDE	R\$ 89.956,20	R\$ 65.386,99
SEGURANÇA E SAÚDE NO TRABALHO	R\$ 1.235,00	R\$ 1.235,00
TRANSPORTE	R\$ 39.641,40	R\$ 28.840,06
CAP. E DESENVOLVIMENTO PROF.	R\$ 11.454,84	R\$ 29.080,87
SEGUROS E EMPRÉSTIMOS	R\$ 4.050,60	R\$ 4.050,60
OUTROS	R\$ 7.596,99	R\$ 4.984,00
TOTAL	R\$ 897.275,37	R\$ 638.068,71

Indicadores sociais internos 2012 (gráfico 4)

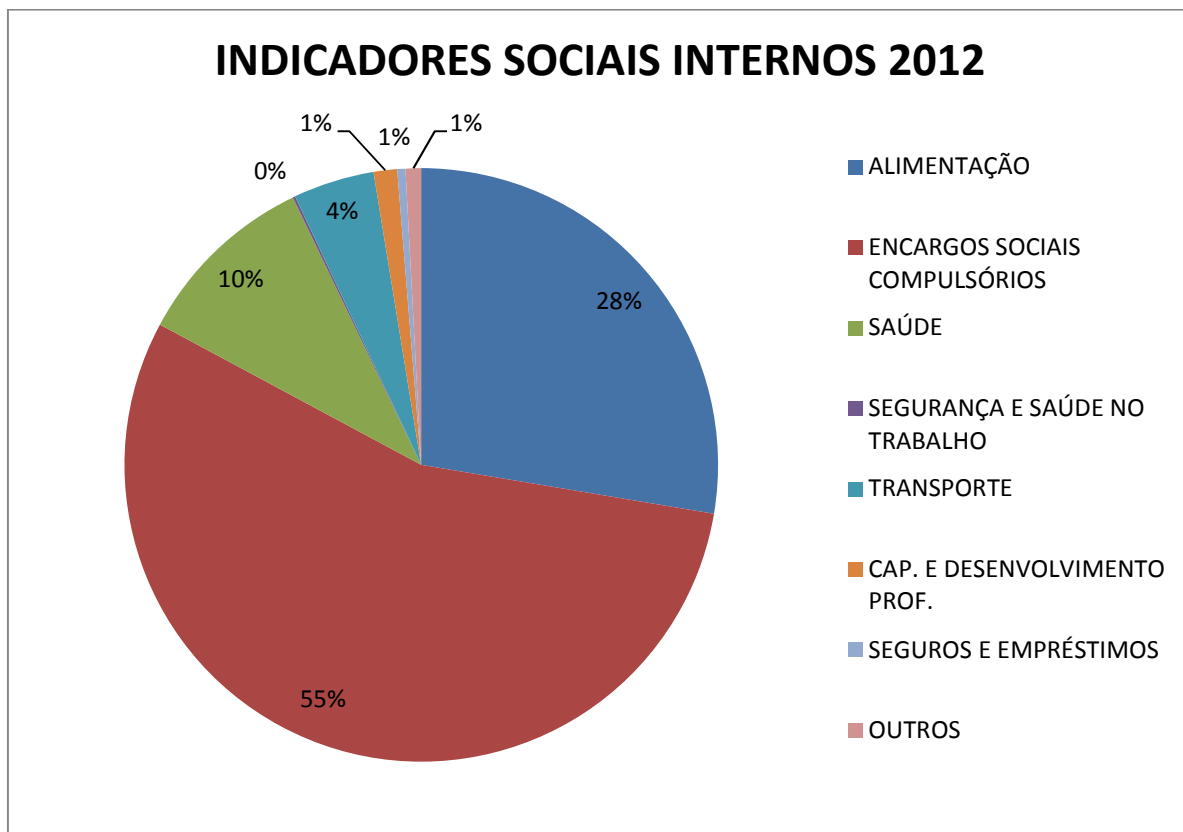

De acordo com o gráfico 4 em 2012 os gastos mais representativos de social interno foram o transporte 5%, saúde 10%, alimentação 28% e encargos sociais 56%.

A seguir são discriminados as despesas em encargos sociais internos referente a INSS, FGTS e PIS.

ENCARGOS SOCIAIS	2012	2011
MULTA RECISÓRIA FGTS	R\$ 5.731,83	R\$ 0,00
FGTS	R\$ 92.715,05	R\$ 65.488,82
INSS	R\$ 307.655,76	R\$ 213.225,33
PIS FOLHA DE PAG	R\$ 12.265,35	R\$ 9.608,00
PROVISAO FGTS FÉRIAS	R\$ 10.201,14	R\$ 7.734,06

PROVISAO INSS FÉRIAS	R\$ 31.878,59	R\$ 23.780,66
PROVISAO FGTS 13° SALÁRIO	R\$ 8.134,68	R\$ 5.858,14
PROVISAO INSS 13° SALÁRIO	R\$ 25.493,83	R\$ 18.357,36
PROVISÃO PIS FÉRIAS	R\$ 1.309,43	R\$ 280,21
TOTAL ENCARGOS SOCIAIS	R\$ 495.385,66	R\$ 344.332,58

O Banco do Empreendedor não tem previdência privada para os seus colaboradores.

INDICADORES DO CORPO FUNCIONAL

São apresentados a seguir os dados referentes ao corpo funcional. Vemos que há um aumento significativo do número de empregados. O número de estagiários também aumentou nesse período.

O Banco do Empreendedor incentiva o desenvolvimento de seus estagiários com intuito de contratá-los. Também o BE prioriza contratar pessoas das comunidades de atuação. A entidade incentiva políticas para redução das exclusões sociais.

Indicadores do Corpo Funcional	2012 (Quantitativos)	2011 (Quantitativos)
Nº de empregados(as) ao final do período	43	32
Nº de admissões durante o período	13	8
Nº de empregados(as) terceirizados(as)	0	0
Nº de estagiários(as)	11	8
Nº de empregados(as) acima de 45 anos	3	3
Nº de empregados(as) de 16 a 18 anos	0	0
Nº de mulheres que trabalham	12	4
Percentual de cargos de chefia ocupados por mulheres	43%	25%
Nº de funcionários afrodescendentes	2	1
Nº de pessoas com deficiência	0	0
Nº de multas trabalhistas	0	0

EXERCÍCIO DE CIDADANIA

Quanto à liberdade sindical o Banco do Empreendedor incentiva os seus trabalhadores ao exercer ao direito de negociação coletiva.

Referente aos padrões de salubridade no local de trabalho, estes foram discutidos por todos os colaboradores.

Na seleção dos fornecedores, os padrões éticos e de responsabilidade social e ambiental adotados em 2012 o BE eram sugeridos, em 2013 esses padrões são considerados. Em 2012 o BE apoiava os seus colaboradores ao trabalho voluntário. Em 2013 os colaboradores são organizados e incentivados ao trabalho voluntário.

No ano de 2012 o Banco do Empreendedor teve 2 reclamações na justiça as quais foram resolvidas, e já no ano de 2013 não houveram reclamações judiciais. Nesse biênio não houveram reclamações no Procon.

INTERAÇÃO COM O AMBIENTE EXTERNO

O Banco do Empreendedor investe também na inclusão social das famílias de baixa renda, é com este sentido que apoia desde 2011 a Associação Pró-Brejaru, que atua há 12 anos em comunidades carentes dos bairros Brejaru e Frei Damião, na cidade de Palhoça.

Além de recursos financeiros, o banco participa efetivamente das ações e até já ministrou cursos para orientar as pessoas a administrarem suas finanças. A iniciativa deu tão certo que o Banco do Empreendedor procura outra iniciativa que mereça ser apoiada. “Desta vez queremos dar suporte para uma ação realizada em um bairro carente de Florianópolis”, explica Floriani. “Precisamos de alguém que esteja fazendo alguma coisa para melhorar a qualidade de vida da população, para receber apoio financeiro do Banco do Empreendedor. (Revista A Força do Microcrédito Catarinense)

Entrega de ovos da Páscoa Associação Pró-Brejaru



Entrega de ovos da Páscoa Associação Pró-Brejaru



INTERAÇÃO COM O MEIO AMBIENTE

O Banco do Empreendedor tem em sua atividade um baixo impacto ambiental, sendo assim é uma entidade isenta de Licenciamento Ambiental. Nos anos de 2011 e 2012 não sofreu processo administrativo ou judicial referente a danos ambientais.

O Banco do Empreendedor incentiva os seus colaboradores a reutilizar as folhas impressas diminuindo assim o seu volume de papéis impressos.

CONCLUSÃO

Este trabalho teve o intuito de apresentar de forma transparente os indicadores de gestão, as receitas, e despesas, assim como alocação dos mesmos que o Banco do Empreendedor teve nos anos de 2011 e 2012.

BIBLIOGRAFIA

Revista: A FORÇA DO MICROCRÉDITO.

Site: belasantacatarina.com.br

